

# ONGD YAMUNA

## Memoria 2015





# SUMARIO

¿Quiénes somos?.....	3
¿Qué hacemos?.....	4
Objetivos de la entidad.....	5
Situación de la población.....	6
· en India	
· en Madagascar	
<b>Voluntariado.....</b>	<b>8</b>
· en Cataluña	
· en Madagascar	
<b>Sensibilización en Cataluña.....</b>	<b>10</b>
<b>Programa de protección a las mujeres de Madagascar.....</b>	<b>11</b>
· Apoyo integral a las madres	
· Cooperativa de mujeres	
· Formación profesional de adultos	
<b>Programa de protección integral a la infancia y la juventud..</b>	<b>15</b>
· Proyecto de protección de menores	
· Centre Educativo Mandrosoa	
· Apoyo a dos escuelas públicas: Antanety II y Masoandro	
· Proyecto de escolarización de niñas en Calcuta	
<b>Vacaciones solidarias.....</b>	<b>20</b>
<b>Comercio responsable.....</b>	<b>22</b>
<b>Recursos humanos y materiales.....</b>	<b>23</b>
· Recursos humanos en Cataluña	
· Recursos materiales en Cataluña	
· Recursos humanos en Madagascar	
· Recursos materiales en Madagascar	
<b>Informe económico.....</b>	<b>30</b>
<b>Entidades implicadas.....</b>	<b>32</b>
· Entidades privadas	
· Entidades públicas	
<b>Trabajo en red.....</b>	<b>34</b>

*Todas las fotos de la memoria han sido cedidas por Jordi Oliver o Jordi Blas. No se permite su reproducción.*



## **CARTA ABIERTA A LOS LECTORES**

**Las primeras familias que formaron parte del programa de reinserción socio-laboral de mujeres de YAMUNA llegaron en abril de 2005.**

**Mujeres que habían vivido mucho tiempo en la calle, abandonadas por sus compañeros, maltratadas, llevaban un pequeño paquete con todas sus pertenencias y las de sus hijos. Verlas llegar andando, cargadas de niños, delgadas y sucias... marcó un antes y un después en nuestras vidas. En estos 10 años, hemos aprendido muchas cosas y hemos intentado dar muchas otras. Hemos conocido la cara más amarga de la pobreza y la marginación, la injusticia del azar, que te coloca a un lado u otro de la balanza, favoreciendo o reduciendo las expectativas de futuro, dando o quitando valor a la vida, que debería tener el mismo precio en cualquier rincón del mundo.**

**Poner esta memoria sobre papel, nos permite visualizar la labor hecha con las mujeres y los niños excluidos socialmente a lo largo de estos 10 años de trabajo. Nos ha ayudado a valorar a las empresas y a las personas que con su granito de arena habéis permitido mantener los proyectos de YAMUNA, a pesar de la tremenda reducción de ayuda oficial al desarrollo, que estos últimos tiempos ha obligado a tantas entidades a cerrar sus proyectos de Cooperación Internacional.**

**También nos ha servido para agradecer todavía más el apoyo constante de tantas personas, que incluso con la difícil situación que tenemos en Catalunya, consideran que la marginación y la pobreza no deben permitirse, ni aquí ni en ningún lugar, y que siguen confiando en nosotros y en el equipo de profesionales malgaches que representamos.**

**Nos centramos en la educación de niños y jóvenes, así como en la formación profesional de adultos. En un país en que las necesidades son tan extremas y tan básicas, la capacitación es la única herramienta que permitirá a las personas para las que trabajamos, dar un giro a su realidad, luchar por sus derechos y defender los de sus hijos, que las mujeres decidan por ellas mismas y no dependan de nadie y que los niños tengan una esperanza de futuro que rompa con el círculo de pobreza del que provienen.**

**Somos una entidad pequeña: tenemos una sede en Barcelona con 3 trabajadoras y 400 socios, pero la labor que hacemos se multiplica gracias a los voluntarios y al equipo local de 26 profesionales de Madagascar. En 2015 hemos facilitado que 1150 niños y mujeres de las regiones de Analamanga (Madagascar) y de Calcuta (India) se hayan beneficiado de los programas de YAMUNA, reduciendo significativamente su situación de marginalidad.**

**Esperamos poder seguir creciendo para llegar a más personas. Para nosotros, el valor de una vida digna no tiene precio, ni aquí ni en ninguna parte.**

**Os invitamos a leer la memoria de actividades, donde podéis conocer con detalle la labor que lleva a cabo YAMUNA.**

**Glòria Pérez i Herms  
Mireia Trias i Trueta**

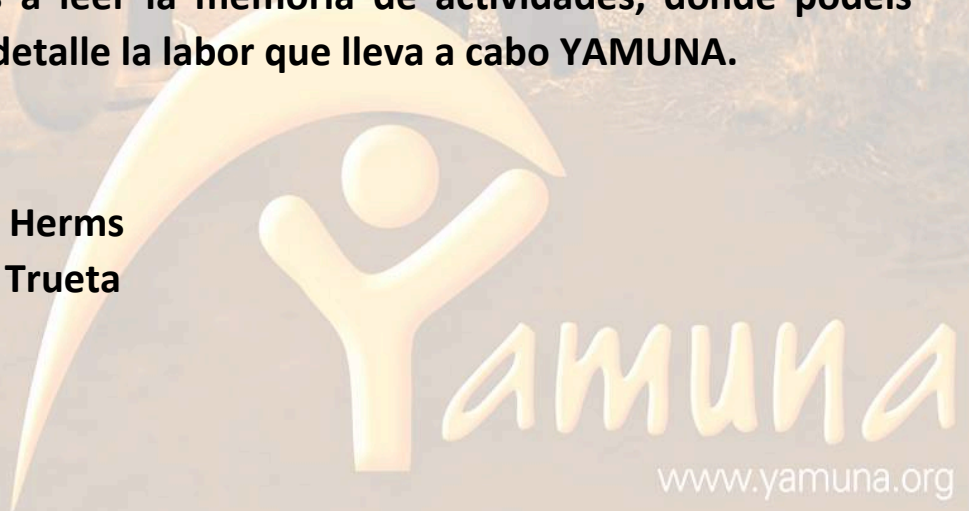

[www.yamuna.org](http://www.yamuna.org)



# ¿Quién somos?

Somos una ONG para el desarrollo, pequeña y próxima, que desde el año 2000 trabaja de forma directa e integral con poblaciones en situación de extrema pobreza, en zonas desfavorecidas de la India y de Madagascar: luchamos para garantizar la cohesión familiar de mujeres y niños excluidos socialmente, procurando su reinserción social y laboral.

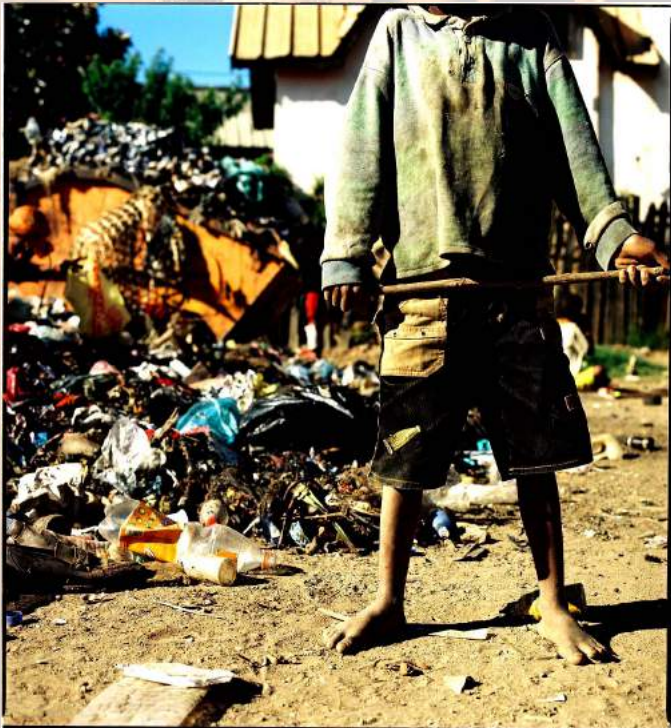
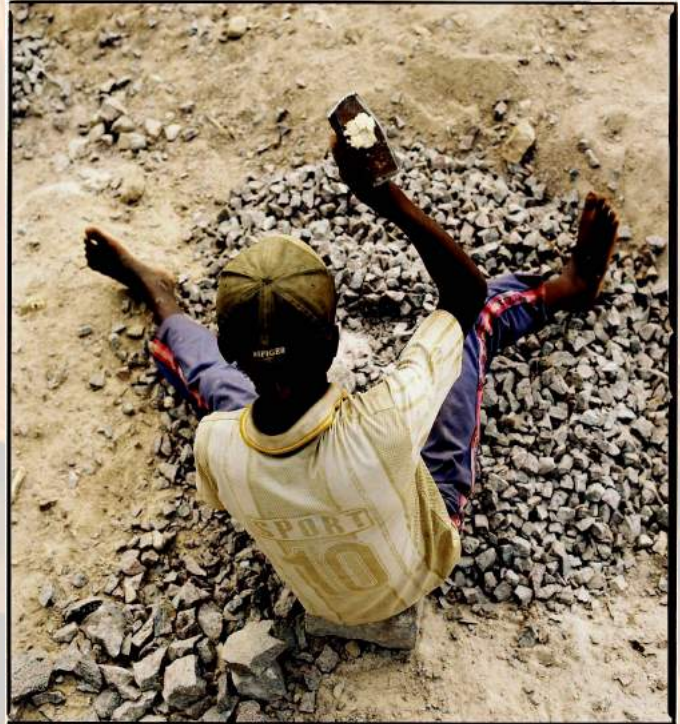



# ¿Qué hacemos?

**En Madagascar** hay un elevado número de menores en riesgo de exclusión social, abandonados o con familias en situación de extrema pobreza. También hay madres solas con hijos en situación de marginalidad, la mayoría son analfabetas, viven en espacios muy precarios y no tienen ni trabajo ni medios de subsistencia.

Por esta razón, en el año 2003 iniciamos en el pueblo de Vontovorona (a 20 km de Antananarivo, capital de Madagascar), un programa de protección a las mujeres y en 2006 un programa de protección integral a niños y jóvenes, para luchar contra la desnutrición, la falta de atención médica y psicosocial, los problemas de escolarización y alfabetización, etc...

**En India**, donde la discriminación que padecen las mujeres es bien conocida, en el año 2005 se inició el programa de escolarización de niñas.





# Objetivos de la entidad

Protección de las personas desfavorecidas, especialmente menores y mujeres, mediante la realización de **proyectos de cooperación para el desarrollo** para garantizar la alimentación y la mejora nutricional, la atención sanitaria y el acceso a los medicamentos, la escolarización de los menores, la formación de las mujeres en un oficio que les permita tener una vida digna, la integración de menores en un entorno familiar social favorable, la creación de lugares de trabajo para mujeres según los criterios de comercio justo, etc...

En Cataluña programamos sensibilizar para contribuir a la educación para el desarrollo

## DATOS DE LAS ENTIDADES LOCALES EN MADAGASCAR

**Coopérative VEHIVAVY MIHAVOTRA**  
Cooperativa de mujeres agricultoras,  
costureras y artesanas  
(año de fundación 2012)  
Cité Yamuna Ampihaviana - Vontovorona  
Alakamisy - Fenoarivo – Antananarivo

**ONG TSINJO - Manampy ny Ankizy**  
Apoyo y escolarización de menores.  
SApoyo y formación a adolescentes y mujeres.  
(año de fundación 2014)  
Lot AKT II A 107 Antanety II - Vontovorona  
Alakamisy - Fenoarivo – Antananarivo

## RÉGIMEN FISCAL

La Fundación YAMUNA se rige por la **Ley 49/2002 de régimen fiscal de las entidades sin fines lucrativos y de los incentivos fiscales al mecenazgo**, según la cual, las donaciones que se hacen a YAMUNA dan derecho a desgravación fiscal.

## DATOS DE LA ENTIDAD

**Fundación YAMUNA**  
para el desarrollo de poblaciones marginales

(año de fundación 2006)  
C/ París 97, local 2 - 08029 Barcelona  
NIF: G-64261209  
Reg. de Fundaciones de Cataluña Núm. 2260  
Teléfono 93 419 69 44  
[info@yamuna.org](mailto:info@yamuna.org)  
[www.yamuna.org](http://www.yamuna.org)

*(entidad fundadora "Asociación Yamuna de ayuda a la infancia", 2000)*

## Patronato

**Presidenta:** Mireia Trias i Trueta  
**Vice-presidenta:** Glòria Pérez i Herms  
**Secretaria:** Natàlia Garcia i Forés  
**Tesorero:** Rafel Martín Pérez  
**Vocal:** Ramon Vilomara i Masip  
**Vocal:** Ramon Antich i Martí  
**Vocal:** Albert Gay i Puig  
**Vocal:** M<sup>a</sup> Teresa Terrades i Pons

## Ámbito territorial de actuación

Cataluña, Madagascar, India

## ¿Por qué India?

Tiene una población de 1.311 millones de habitantes y una esperanza de vida de 65 años.

Según datos de Naciones Unidas y UNICEF es el país con más tráfico sexual del mundo.

Más de 7 millones de niñas indias no han ido jamás a la escuela. El 80% de los matrimonios son concertados y en la India rural el 56% son precoces.

Cada año se practican 600.000 abortos selectivos.

Actualmente hay más de 2 mio.de mujeres infectadas con el VIH.

El hecho de que a menudo los padres casen a sus hijas jóvenes, es una necesidad económica y un escudo que pretende protegerlas de la exclusión social.

Hay zonas en las que la familia de la niña recibe una dote para vender o casar a su hija, pero habitualmente en la India es la familia de la novia la que da apoyo a la familia del marido, para afrontar el gasto que supone que la hija entre a formar parte de la nueva familia. Además, en muchas zonas de la India se sigue practicando el matrimonio por castas.

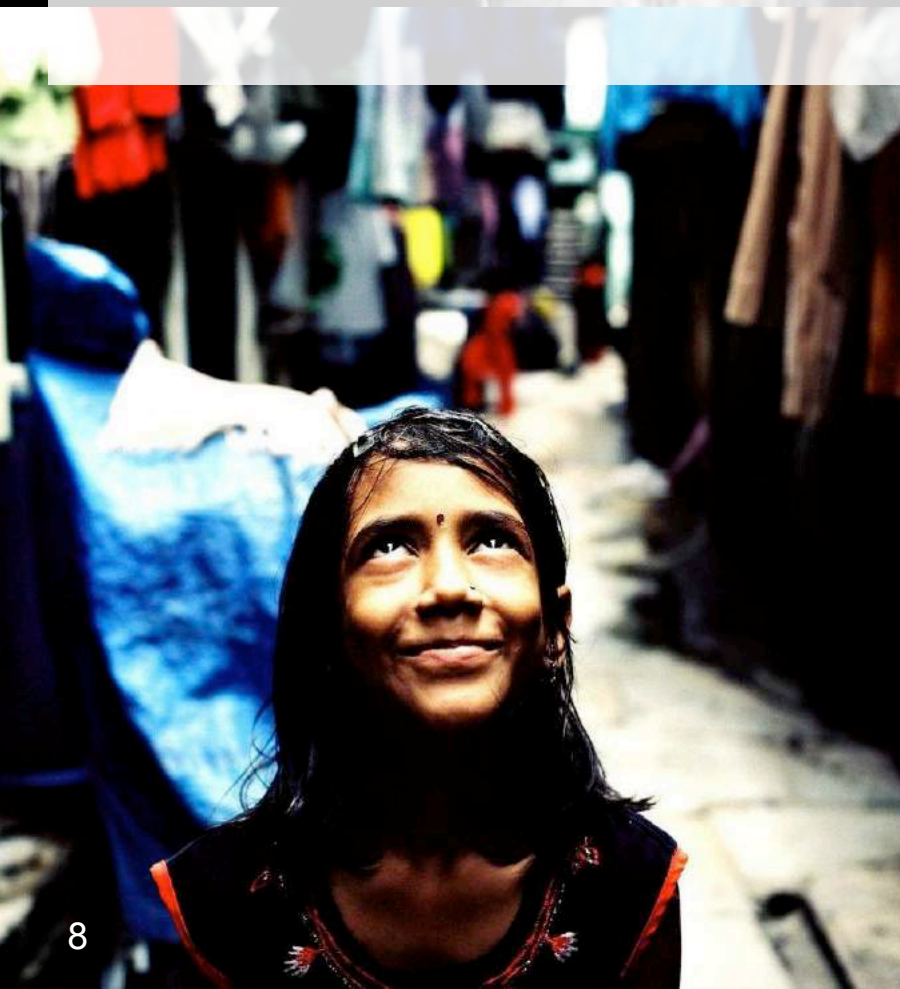

## Áreas de actuación

La pobreza y las desigualdades sociales siguen impidiendo que las mujeres desarrollen todo su potencial, favoreciendo la supremacía del hombre.

La realidad de las mujeres choca contra el gran poder que tienen en la familia, pues la sociedad tradicional se basa en los valores comunitarios, la familia, la casta, la virginidad... La vida de una mujer sola, viuda o soltera se ve como inmoral.

La escolarización de las niñas es el camino a seguir para salir del círculo de pobreza y sumisión.



## ¿Por qué Madagascar?

De sus 24 millones de habitantes, 7,5 millones son analfabetos. La esperanza de vida es de 59 años y el 70% vive por debajo del umbral de la pobreza.

El 35% de la población presenta malnutrición. La mayoría vive en las zonas rurales, donde 2 de cada 10 tienen acceso al agua potable y solamente 3 de cada 100 a las letrinas. La falta de higiene favorece la propagación de enfermedades que después, no podrán atenderse: se calcula que hay 2 médicos y 3 camas de hospital por cada 10.000 habitantes.

Madagascar es uno de los países con la tasa de mortalidad infantil más alta. El 45% de la población es menor de 14 años y solamente se vacuna el 19%. El 34% de las adolescentes son madres. El 32% de los niños, entre 5 y 14 años, trabaja. Solamente un 3% llega a la universidad.



## Áreas de actuación

Los habitantes de las zonas marginales de las grandes ciudades, como Antananarivo, padecen pobreza extrema, desarraigo, violencia, desintegración familiar, prostitución, embarazo adolescente, trabajo infantil, etc...

Todas estas situaciones propician que miles de niños y niñas queden expuestos al hambre, la indigencia, la enfermedad, etc...



# VOLUNTARIADO AQUÍ

## En Cataluña

El equipo de YAMUNA en Barcelona está formado por 3 personas únicamente, por lo que es básica la colaboración de voluntarios en tareas de administración, logística y organización de actos para obtener de fondos.

Durante 2015 hemos contado con el apoyo regular de **7 voluntarios**.

YAMUNA tiene la sede en Barcelona y tres delegaciones gestionadas por voluntarias en Manresa, El Prat del Llobregat y Sant Cugat del Vallès.

### SEDE DE BARCELONA

- Publicación de “**Tonga Soa**” (*bienvenidos*), revista semestral que se envía a socios y a colaboradores.
- Convocatoria anual de una **comida benéfica**, donde se informa del estado de cuentas y la situación de los proyectos y actividades de YAMUNA.
- Participación en el **Marketplace**, organizado por la *Federación Catalana de Voluntariado Social* con motivo de la nominación de Barcelona como capital europea del voluntariado, 2014.
- Participación en la **Feria de Navidad** en *Reale Seguros*.
- Participación en la **Fiesta Mayor** y la **Feria de Navidad** de la *Escola Sant Ignasi* (Esquerra de l'Eixample).
- Participación en la fiesta del *Institut La Tordera*, de Santa Maria de Palautordera (Vallès Oriental).
- Participación en la **Muestra de Bellas Artes, Artesanía y Creatividad** de Pallejà (Baix Llobregat).
- Creación del vídeo **Mou-te i practica la solidaritat**, editado por *Barcelonès Jove*.

### DELEGACIÓN MANRESA

- Muestra de ONGs de Manresa.
- Exposición de proyectos en Flors Sirera.

### DELEGACIÓN EL PRAT DE LLOBREGAT

- Participación en la Fiesta del Prat Solidario.
- Participación en las “**Encuentros de Entidades del Consejo de Solidaridad**”.
- Charla sobre los “**Derechos de la mujer en países empobrecidos**” en el *Centro Cívico Céntrico* del Prat.
- Charla sobre la cooperación para el desarrollo, dirigida a los alumnos de bachillerato del *Centre Escolar Jaume Balmes* de l'Hospitalet.

### DELEGACIÓN SANT CUGAT DEL VALLÈS

- Participación en la **Fiesta del Otoño**.
- Participación en la **Muestra de Artesanía** de la Fundación Axa de Todo Corazón.







# VOLUNTARIADO ALLÍ

## Voluntariado en Madagascar

Los voluntarios son importantes para convertir a los visitantes en agentes comunicadores de la desigualdad que sufre la población de los países empobrecidos.

De vuelta a casa y con la experiencia vivida, pueden sensibilizar desde un punto de vista crítico y constructivo.

Durante 2015 se han desplazado a Madagascar **12 voluntarios** para dar apoyo al equipo local que dirige los proyectos de YAMUNA, colaborando en temas tan diversos como estos:



- Organización de las **Colonias de verano**.
- Planificación de talleres de fotografía, de musicoterapia, etc... en la **Escuela de verano del Centro educativo**.
- Creación de nuevos productos en la **Cooperativa de Mujeres**.
- Apoyo a la creación de la **ONG local**.
- Ayuda al mantenimiento de las instalaciones.





# SENSIBILIZACIÓN



## Sensibilización y educación para el desarrollo en Cataluña

Realizamos diversas actividades para dar a conocer la realidad de India y Madagascar.

Procuramos incentivar la solidaridad y la reflexión sobre las desigualdades norte-sur.

Durante el 2015 se han llevado a cabo actuaciones con esta finalidad:

- Charla sobre **“La cooperación”** en el *Centre Escolar Jaume Balmes* de Hospitalet de Llobregat (marzo).
- Participación en el curso **“Acercarse al Sur”** organizado por *Setem* (abril).
- Participación en el proyecto **“Miradas”** de la *Federación Catalana de Voluntariado Social*: alumnos de ESO de la *Escola Sant Miquel* de Barcelona conocieron las actividades de las voluntarias de YAMUNA y realizaron un vídeo ilustrativo (junio).
- Charla sobre los **“Derechos de la mujer en países empobrecidos”** al *Centre Cívico El Cèntrico* del Prat de Llobregat (junio).
- Charlas en las escuelas para acercar los alumnos de primaria a la realidad de un país empobrecido como es Madagascar.







## Programa de protección a las mujeres





# Apoyo integral a las madres

Durante el año 2015 hemos logrado la estabilidad para 152 personas, lo que ha permitido la cohesión social de 59 familias y la dinamización de la comunidad donde se ha ubicado el proyecto.

**Ubicación y fecha de inicio del proyecto:** Vontovorona (MADAGASCAR), abril 2007.

**Beneficiarios:** 59 mujeres y 93 menores en situación de exclusión social.

**Descripción:** En la población más empobrecida de Madagascar, las mujeres sostienen a toda la familia y aseguran su supervivencia, pero en general, el entorno sociocultural y los mecanismos de desarrollo existentes, limitan sus actividades, frenan el crecimiento y aceleran la marginalización.

En el programa impulsado por YAMUNA, las mujeres reciben **soporte psicosocial familiar y recursos** para garantizar la educación, la nutrición y la asistencia médica de sus hijos e hijas.







# Cooperativa de mujeres

**Durante el 2015, 25 mujeres han formado parte de la Cooperativa, especializándose en costura, artesanía y agricultura.**

**Ubicación y fecha de inicio del proyecto:** Vontovorona (MADAGASCAR), noviembre 2009.

**Beneficiarios:** 25 familias, fundamentalmente madres sin formación, en situación de extrema pobreza y con hijos a su cargo. La posibilidad de contar con una estabilidad laboral mediante un puesto de trabajo digno, les permite alcanzar autonomía familiar.

**Descripción:** YAMUNA impulsó la creación de la **COOPERATIVA VEHIVAVY MIHAVOTRA** (*Mujeres que luchan por un cambio*), con el objetivo de ampliar sus posibilidades productivas, sobre todo cuando están solas y toda la familia depende exclusivamente de sus ingresos. YAMUNA trabaja según los preceptos del comercio justo y pone a su disposición talleres, maquinaria y herramientas, parcelas agrícolas y algunas viviendas sociales.





# Formación profesional de adultos

Durante el curso 2014-15, 58 mujeres se han iniciado en agricultura ecológica y costura. La demanda es muy alta, con más recursos se podrían ofrecer más formaciones.

**Ubicación y fecha de inicio del proyecto:** Vontovorona (MADAGASCAR), enero 2014.

**Beneficiarios:** 58 mujeres en situación de exclusión social.

**Descripción:** Hemos iniciado  **cursos de formación profesional de adultos** que les ayuden a generar los recursos necesarios para mejorar las condiciones de vida de sus familias.

Se da prioridad a la formación de mujeres, ya que la marginalidad en la que viven hace que la falta de estudios y formación no les permita gozar de estabilidad laboral. Sólo pueden alimentar a sus hijos si han podido ganar un jornal lavando ropa, cargando ladrillos, etc...







# Programa de protección integral de niños y jóvenes



# Proyecto de protección de menores

**Durante el 2015 hemos dado apoyo a 80 menores, mejorando sus condiciones de vida y sus expectativas de futuro.**

**Ubicación y fecha de inicio del proyecto:** Vontovorona (MADAGASCAR), abril 2007.

**Beneficiarios:** 80 niños y jóvenes en situación de extrema pobreza, que viven en barrios marginales de Antananarivo, la capital, o en sus alrededores.

**Descripción:** Más del 30% de los menores entre 5 y 15 años tienen que malvivir trabajando. A menudo sufren maltratos y abusos por parte de los adultos de su entorno.

Con el programa de YAMUNA, tienen la posibilidad de comer cada día, ir a la escuela y recibir asistencia médica y medicamentos. Si acaban los estudios secundarios, ponemos a su disposición alojamientos sociales para que puedan continuar estudiando o empezar a trabajar.





# Centro Educativo Mandrosoa

**Durante el 2015 hemos escolarizado en el CEM 320 niños y niñas, enriqueciendo tanto el aprendizaje como la alimentación.**

**Ubicación y fecha de inicio del proyecto :** Vontovorona (MADAGASCAR)

- Abril 2007, guardería
- Septiembre 2012, parvulario
- Septiembre 2013, educación primaria y secundaria

**Beneficiarios:** 320 menores procedentes de familias muy humildes o desestructuradas.

**Descripción:** En el CEM servimos 850 comidas al día. Hay 70 niños y niñas de 0 a 5 años y 250 a partir de 6 años, para los que complementamos la media jornada de escolarización pública, que tiene un nivel académico muy precario. En el Centro, además de comer, hacen refuerzo escolar, practican deporte y realizan actividades plásticas.

Sus padres y madres se implican mucho en el funcionamiento del CEM: cada mes se hace un encuentro de todas las familias, en el que se lleva a cabo el mantenimiento de la escuela, se imparten charlas sobre la importancia de la educación y la formación, comparten una comida con los maestros y hacen turnos en la cocina.

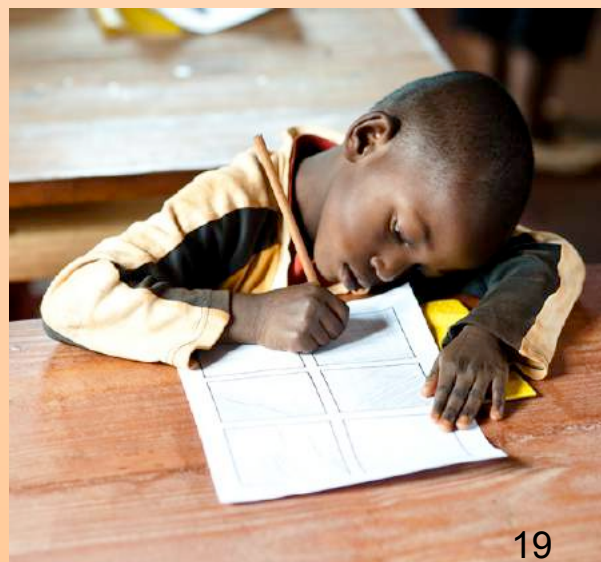



# Apoyo a dos escuelas públicas

**Durante el curso 2014-15 más de 600 menores se han beneficiado. Desde el 2012, hemos ayudado a más de 1.500 niños a través de este programa.**

**Ubicación y fecha de inicio del proyecto:** Vontovorona (MADAGASCAR), septiembre 2012.

**Beneficiarios:** 600 alumnos de las escuelas ANTANETY II i MASOANDROA.

En Madagascar la escuela pública trabaja con escasos medios: las instalaciones son muy precarias, faltan recursos materiales y se hacen turnos para duplicar o triplicar la capacidad de las aulas. Muchos maestros ejercen sin sueldo para velar por el aprendizaje de las criaturas.

YAMUNA participa de forma activa facilitando apoyo económico y material escolar para mejorar las condiciones académicas de estos niños y niñas.





# Escolarización de niñas en India

**Durante el año 2015 hemos podido mantener la escolarización de 140 niñas.**

**Ubicación y fecha de inicio del proyecto :** Calcuta (India), octubre 2005.

**Beneficiarios:** 140 niñas de la escuela KHANNA HIGH SCHOOL de Calcuta.

**Descripción:** Este proyecto vela por al escolarización de niñas que, sin este apoyo no podrían estudiar, ya que las familias con pocos recursos dan prioridad a la formación de los hijos y hacen trabajar a las hijas, privándolas así de expectativas de futuro.

YAMUNA cuenta con la colaboración de una voluntaria que anualmente se desplaza al país y se encarga del seguimiento del buen funcionamiento del proyecto.







# VACANCIAS SOLIDARIAS

**Durante el año 2015 se han alojado en la MAISON TSINJO 22 viajeros.**

El año 2014 se puso en marcha una casa de huéspedes en Vontovorona, población donde se ubica la sede de la ONG local y donde se desarrollan la mayor parte de los proyectos de YAMUNA.

La **MAISON TSINJO** se propone acercar al viajero solidario a la realidad de Madagascar, ofreciendo una mirada diferente del país. También es una oportunidad única para conocer la tarea que realiza el equipo local.

Actualmente los fondos para su funcionamiento provienen principalmente de donaciones privadas de la entidad en Cataluña. Pero entendemos que en el futuro, la explotación de la **MAISON TSINJO** puede convertirse en una fuente de financiación local, estable y duradera que ayude a la sostenibilidad de los proyectos sociales de YAMUNA.







Los huéspedes alojados en la MAISON TSINJO pueden visitar los proyectos que se llevan a cabo y participar en actividades de voluntariado.

En el mismo recinto donde se ubica la casa de huéspedes, se encuentra la sede de la entidad local, la guardería y parte de los huertos de cultivo ecológico que llevan las agricultoras de la cooperativa VEHIVAVY MIHAVOTRA, a la que YAMUNA da apoyo.

Conocer la realidad social de Madagascar, permite adentrarse en su cultura con mayor respeto e interés.

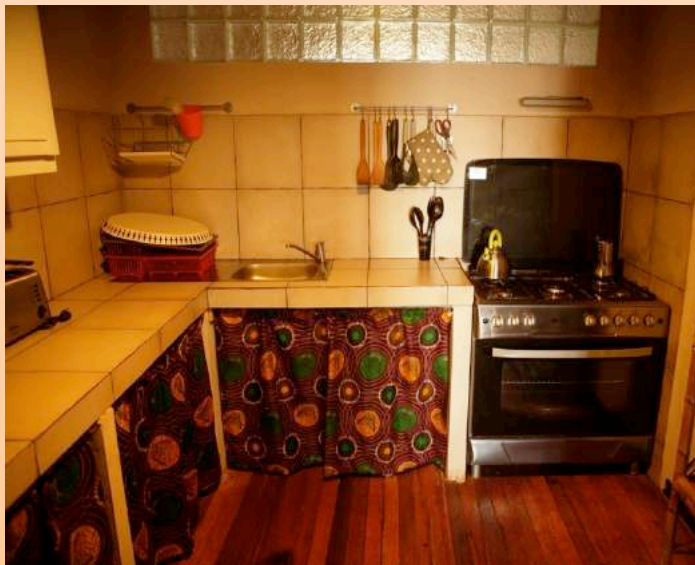





# COMERCIO RESPONSABLE

La venta de artesanía es una de las fuentes de ingresos de YAMUNA y al mismo tiempo un impulso para la Cooperativa de Mujeres de Madagascar.

Durante el verano 2014y 2015 voluntarias y voluntarios desplazados desde Cataluña y Madrid han trabajado con ellas en el diseño y la elaboración de nuevos productos, que posteriormente se venden en nuestra sede de Barcelona y en ferias solidarias en las que se participa.

Potenciar el COMERCIO RESPONSABLE es uno de nuestros objetivos: romper con las injustas desigualdades entre países “ricos” y “pobres” requiere un modelo de consumo que valore por encima del precio, las CONDICIONES SOCIALES, LABORALES Y ECOLÓGICAS en las que se ha fabricado el producto, colaborando así en la mejora de las condiciones de vida de muchas personas.

La venta de artesanía de Madagascar nos complace especialmente ya que repercute de doble forma en el país: ayudando a los artesanos locales y a las mujeres de la cooperativa de YAMUNA a promocionar sus productos y por otra parte, destinando todos los beneficios a los proyectos que llevamos a cabo.

**Sede de YAMUNA** Calle París, 97 de Barcelona

**Venda en otros establecimientos** (*contactar [info@yamuna.org](mailto:info@yamuna.org)*)

**Comercio *online*** en el Mercat Social [www.mercatfcvs.cat](http://www.mercatfcvs.cat)







## Recursos humanos, materiales y financieros



# RECURSOS HUMANOS

## En Cataluña

### Sede Central a Barcelona:

**Personal contratado:** 4 personas a media jornada

Coordinadora: **Glòria** Pérez i Herms

Responsable de proyectos: **Mireia** Trias i Trueta

Secretaria dirección: **Sandrine** Perrotton

Técnica de proyectos de cooperación

*Cooperante en Madagascar:* **Natàlia** Parra i León

**Profesionales de apoyo:** 2 personas

Psicóloga: **Marta** Fdez. de la Reguera i Alemany

Trabajadora Social: **Neus** Miró i Climent

### Delegación Manresa:

Responsable: **Rosa María** Campobadal

### Delegación El Prat de Llobregat:

Responsable: **Rosalía** Casas

### Delegación Sant Cugat del Vallès:

Responsable: **Sandrine** Perrotton

### Voluntaria en Santa M<sup>a</sup> de

#### Palautordera:

**Ester** Bofarull

### Proyecto de escolarización de niñas en

**Calcuta:** Responsable: **Francina** Alsina

**Personal voluntario:** 20 personas

Refuerzo en la información general, atención telefónica y electrónica: **Carolina** Mayol

Refuerzo en la atención en la tienda: **Pilar** Dieste y **Meritxell** Giménez

Soporte al control de documentos contables: **Remei** Polls y **Pilar** Orus

Soporte al mantenimiento de la base de datos: **Maribel** Ezepeleta

Soporte en las gestiones externas: **Rosa Maria** del Rey

Edición de la revista *Tonga Soa* y comunicación: **Rafael** Martín

Técnicos de imagen y sonido en actos: **Albert** Gay, **Ramon** y **Carles** Antich

Voluntarios puntuales: **Fani** Llorente, **Carme** Aleu, **Gemma** Quintana, **Eva** Fornells,

**Àngels** Gonzalo, **Teresa** Vidal, **Jordi** Sabater, **Corinne** Pinnon y **Júlia** Altes

## RESUM

**Personal contratado:** 4

**Profesionales de apoyo:** 2

**Personal voluntario:** 25



[www.yamuna.org](http://www.yamuna.org)



# RECURSOS MATERIALES

En Cataluña

## Sede Central en Barcelona

Calle París, 97, local 2 – 08029 Barcelona

Teléfono 93 419 69 44

[info@yamuna.org](mailto:info@yamuna.org)

[vacancesolidaries@yamuna.org](mailto:vacancesolidaries@yamuna.org)

[www.yamuna.org](http://www.yamuna.org)

YAMUNA dispone en Barcelona de un espacio de 80 m<sup>2</sup> en régimen de alquiler, donde además de la tienda, se ubica la oficina, equipada con servicio de telefonía, informática y wifi, como en la oficina de Vontovorona (Madagascar).

Las delegaciones se encuentran en los despachos profesionales que las respectivas responsables voluntarias ponen a disposición de la ONGD.





# RECURSOS HUMANOS

## En Madagascar

### CENTRO EDUCATIVO MANDROSOA

Directora: **Yolande** Rasolofoniana

Subdirector: **Gabriel** Randrianirina

Trabajadora Social: **Lucia** Bezandry

Profesoras de la Guardería:

Soaharimalala Ravao**Nirina**

**Sandra** Rasolonjatovo

Profesoras y auxiliares del Parvulario:

Aimée Solange Ra**Tahinaso**

Marie Vero**Nique** Raharimanana

Dina Liliance Maholier**Nesy**

Marie **Claudine** Raharimalala

Profesoras de Primaria:

Dina Liliance Maholier**Nesy**

Lantonirina **Ida** Randrianarvony

**Iavotra** Rasoanirina

Profesor de Secundaria:

**Gabriel** Randrianirina

Profesor de actividades deportivas:

**Narindra** Solofoarimanana

Personal de apoyo:

Cocinera: **Haritiana** Ramiandrisoa

Ayudante de cocina: **Ernestine** Ravaorisoa

Limpieza: **Hélène** Razafindraketaka

Mantenimiento: **Maminiaina** Razafindrabe

Guarda: Jean **Romuald** Rakotoniaina

### RESUMEN

Personal profesional: **14**

Personal de apoyo: **12**

### PROTECCIÓN DE NIÑOS Y JÓVENES Y SOPORTE INTEGRAL A LAS MUJERES

Trabajadora Social: **Lucia** Bezandry

Animador social: **Mahefa** Solofoarimanana

### APOYO A DOS ESCUELAS PÚBLICAS: ANTANETY II i MASOANDROA

Responsable: **Yolande** Rasolofoniana

Trabajadora Social: **Lucia** Rasoanomemjana

Animador social: **Mahefa** Solofoarimanana

### COOPERATIVA VEHIVAVY MIHAVOTRA Y FORMACIÓN DE ADULTOS

Responsable: Velo**Arisoa** Rakotozanany

Trabajadora Social: **Lucia** Rasoanomemjana

Guardas:

**Edmond** Randriamanjak

**Olivier** Rakotoniaina

### MAISON TSINJO – CASA DE HUÉSPEDES

Directora: **Natàlia** Parra Leon (cooperante)

Subdirectora: Velo**Arisoa** Rakotozanany

Mantenimiento: **Clément** Rakotosolofo

Limpieza:

**Hélène** Razafindraketaka

**Angeline**

**Justine**

Guardas:

**Gilbert** Razakarimanana

**Mitantsoa** Rakotonirina



# RECURSOS MATERIALES

## En Madagascar

### Sede de YAMUNA en Madagascar

Lot AKT II A 107 – Antanety II – Vontovorona – Alakamisy-Fenoarivo – Antananarivo – 102

Esta ubicada en un terreno de 2.500 m<sup>2</sup> comprado en 2004 per YAMUNA. Con los años se han hecho varias construcciones:

#### Edificio de dos plantas de 200 m<sup>2</sup> cada una:

- Planta baja : sala polivalente, cocina interior y exterior, lavabo y siete salas (dedicadas a almacén, despacho y 4 dormitorios).
- Primer piso: MAISON TSINJO (Casa de huéspedes del proyecto de vacaciones solidarias). Dispone de sala-comedor, cocina, tres habitaciones con baño completo y un apartamento.
- Exterior: cocina, lavadero, letrinas y ducha.

**Casita anexa:** MAISON TSINJO (proyecto de vacaciones solidarias), dormitorio, cocina y baño.

#### Edificio anexo de dos plantas de 40 m<sup>2</sup> cada una:

- Planta baja: dormitorio de la GUARDERÍA, despacho y lavabo.
- Primer piso: dormitorio y sala de descanso para los voluntarios.

**Casita de madera con dos aulas y jardín para la GUARDERÍA.**

**Huerto trabajado por una mujer de la COOPERATIVA**



# RECURSOS MATERIALES

## En Madagascar

### **CENTRO EDUCATIVO MANDROSOA**

Está construido en un terreno de una hectárea comprado en 2007 por YAMUNA. Con el tiempo se han ido haciendo varias construcciones:

- 5 edificios de 40 m<sup>2</sup> donde se ubican aulas.
- 1 edificio de 200 m<sup>2</sup> con una sala polivalente que alberga la cocina, la despensa, el comedor y se utiliza para realizar actos de gran participación y como aula de actividades artísticas.

- Despacho de 20 m<sup>2</sup>
- Espacio cubierto de 30 m<sup>2</sup>
- 2 pozos
- Letrinas y duchas
- Depósito de agua
- Campo de deportes
- Zona de cultivo que trabajan las mujeres de la COOPERATIVA VEHIVAVY MIHAVOTRA.





# RECURSOS MATERIALES

## En Madagascar

### **CITÉ YAMUNA – ANTOMBONONA**

Está ubicada en un terreno de una hectárea comprado en 2006 por YAMUNA. Se han construido:

- 4 edificios de 60 m<sup>2</sup>, divididos en 4 espacios de 15 m<sup>2</sup>, que permiten diferenciar 16 zonas de la COOPERATIVA:
- 7 viviendas sociales para las mujeres que trabajan en la COOPERATIVA.
- 8 talleres de costura y artesanía de la COOPERATIVA.

- 1 almacén de herramientas agrícolas para las 7 viviendas sociales para las mujeres que trabajan en la COOPERATIVA.
- 1 edificio de 30 m<sup>2</sup>, dividido en 3 espacios de 10 m<sup>2</sup>, que se utilizan como casas de estudiantes por los JÓVENES DE YAMUNA.
- 1 espacio cubierto de 15 m<sup>2</sup>
- 2 pozos
- Letrinas y duchas
- Depósito de agua
- Zona de cultivo que trabajan las mujeres de la COOPERATIVA VEHIVAVY MIHAVOTRA





# CUENTAS ANUALES – 2015

## FUNDACIÓN YAMUNA

### BALANCE DE SITUACIÓN - 2015

<b>ACTIVO</b>	<b>47.775,74</b>
<b>A) ACTIVO NO CORRIENTE</b>	<b>11.078,93</b>
<b>I. Inmovilizado material</b>	<b>538,93</b>
1. Mobiliario y equipos para procesos de información	538,93
2. Otro inmovilizado material	
<b>II. Inversiones financieras a largo plazo</b>	<b>10.540,00</b>
1. Otros activos financieros	10.540,00
<b>B) ACTIVO CORRIENTE</b>	<b>36.696,81</b>
<b>II. Usuarios, patrocinadores y deudores de las actividades y otros ccuentas a cobrar</b>	<b>2.929,73</b>
2. Otros deudores	2.625,00
3. Activos por impuesto corriente	
4. Otros créditos cons las Administraciones públicas	304,73
<b>V. Efectivo y otros líquidos equivalentes</b>	<b>33.767,08</b>
1. Tesorería	33.767,08
<b>PATRIMONIO NETO Y PASIVO</b>	<b>47.775,74</b>
<b>A) PATRIMONIO NETO</b>	<b>33.467,28</b>
<b>A-1) Fondos propios</b>	<b>33.467,28</b>
<b>I. Fondos dotacionales o fondos sociales</b>	<b>30.000,00</b>
1. Fondos sociales	30.000,00
<b>II. Excedentes de ejercicios anteriores</b>	<b>399,43</b>
1. Remanente	399,43
<b>III. Execente del ejercicio</b>	<b>3.067,85</b>
<b>B) PASIVO CORRIENTE</b>	<b>14.308,46</b>
<b>II. Deudas con entidades del grupo y asociadas a corto plazo</b>	<b>10.684,41</b>
<b>III. Creadores por actividades y otras cuentas a pagar</b>	<b>3.624,05</b>
1. Creadores varios	815,20
2. Personal	-
3. Pasivos por impuesto corriente y otras deudas con las Administraciones públicas	2.808,85

## FUNDACIÓN YAMUNA

### CUENTA DE RESULTADOS - 2015

<b>1.- Ingresos de las actividades</b>	<b>139.805,45</b>
a) Ingresos recibidos carácter periódico	62.642,00
b) Subvenciones oficiales	15.163,53
c) Donaciones y otros ingresos de actividades	61.999,92
<b>2.- Ayudas concedidas</b>	<b>- 95.584,38</b>
<b>3.- Aprovisionamientos</b>	<b>- 168,00</b>
<b>4.- Gastos de personal</b>	<b>- 31.185,49</b>
<b>5.- Otros gastos de explotación</b>	<b>- 10.714,58</b>
a) Servicios exteriores	
a.1 - Alquileres y cánones	
a.2 - Reparación y conservación	
a.3 - Servicios profesionales independientes	- 1.568,26
a.4 - Primas de seguros	- 124,80
a.5 - Servicios bancarios	- 1.724,99
a.6 - Publicidad y relaciones públicas	- 1.999,14
a.7 - Subministros	- 558,35
a.8 - Otros servicios	- 4.689,04
b) Impuestos	- 50,00
c) Pérdidas, deterioro, variación prov.	
<b>6. Amortizaciones</b>	<b>- 652,31</b>
<b>7. Otros resultados</b>	
<b>I RESULTADOS DE EXPLOTACIÓN</b>	<b>1.500,69</b>
<b>8. Ingresos financieros</b>	<b>829,20</b>
<b>9. Gastos financieros</b>	
<b>10. Diferencias de cambio</b>	<b>737,96</b>
<b>II RESULTADO FINANCIERO</b>	<b>1.567,16</b>
<b>III RESULTADOS DEL EJERCICIO</b>	<b>3.067,85</b>



# CUENTAS ANUALES

## Cuenta de resultados - 2015



Foto: Jordi Oliver



**YAMUNA**

[www.yamuna.org](http://www.yamuna.org)

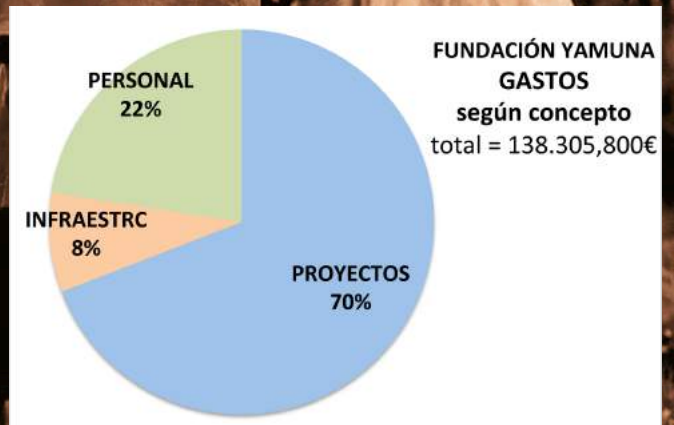
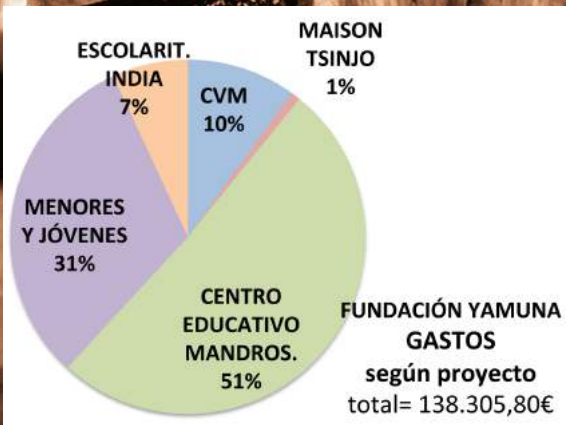
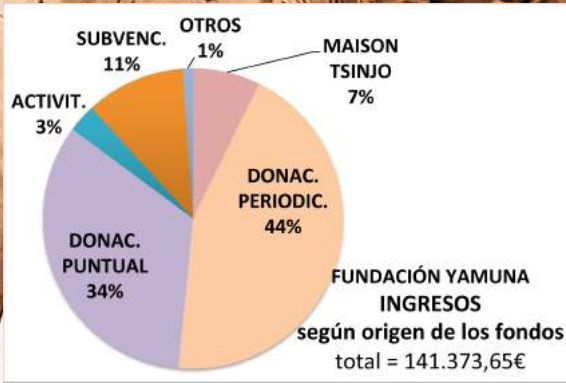

# EMPRESAS COMPROMETIDAS



Centre Escolar  
Jaume Balmes



**Las entidades colaboradoras** participan activamente en proyectos que procuran favorecer el cambio social. Apadrinar un aula de la escuela primaria, patrocinar un taller de formación profesional, dar apoyo a una familia monoparental de diversos miembros, ... son algunos de los proyectos de desarrollo en los que el papel de las empresas con responsabilidad social es clave.



# INSTITUCIONES COMPROMETIDAS

**Apoyo a la Cooperativa de mujeres  
Vehivavy Mihavotra**

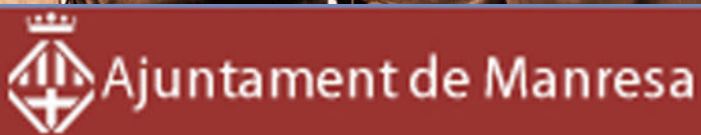

**Ajuntament  
de SantCugat**



**Apoyo al Centro Educativo Mandrosoa:  
"Escuela y salud en Madagascar"**



**Ajuntament de  
Paret del Vallès**



**Ajuntament  
del Prat de Llobregat**

**Los ayuntamientos colaboradores**

participan activamente en proyectos que procuran  
favorecer el cambio social.





# TRABAJO EN RED

## En Cataluña

YAMUNA forma parte de :

- Federació Catalana de Voluntariat Social
- El Mercat Social (tienda on line de la FCVS)
- Agrupació de petites i mitjanes ONGS
- Plataforma Pobresa Zero
- Comissió del Prat Solidari – El Prat de Llobregat
- Consell Municipal de Solidaritat i Cooperació – Manresa
- Xarxa Solidària – Sant Cugat del Vallès

## En Madagascar

YAMUNA forma parte de :

- Plate Forme Société Civile pour l'enfance (PFSCE)

Hay un trabajo en red con diversar entidades públicas y privadas:

- Akany AVOKO Ambohitrarimo
- Centre IRIS Ivato
- ENDA OI Hotel Ecole Antetazanavoany
- CNDC Don Bosco Ivato
- Commune Rurale Alakamisy Fenoarivo Alakamisy Fenoarivo
- CEG Alakamisy Fenoarivo
- EPP Vontovorona
- FKT Antanety II Antanety II
- Lycée FENOARIVO FENOARIVO
- Juges des enfants Anosy Tribunal Anosy
- ONG ASA Andrainarivo
- ONG Graines de bitumes Ampasanisadoda
- ONG HARDI Isotry
- CDA Andohotapenaka
- ONG Sentinelles Ambohidy
- PFSCE Antsakaviro
- SOS Village d'enfants Vontovorona
- Collège NARTAH Androhibe
- Lycée de LA SIRENE Namontana
- Lycée Privée NY HASINA Anatihazo Isotry
- Lycée Privée Fitarikandro Andravoahangy
- ONG MANAODE Andravoahangy
- Lycée Privée MANOHISOA Alakamisy Fenoarivo
- PAM Antombonana
- Dispensaire mèdeic KETSA



Seguimos cambiando la realidad  
de muchas personas,  
no por caridad,  
por justicia...







Foto: Jordi Oliver

info@yamuna.org  
Teléfono 934 196 944  
Calle París, 97 local-2 08029 – Barcelona



YAMUNA

www.yamuna.org